

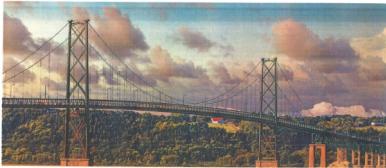

Village de  
Ste-Pétronille

Le **Beau Lieu**  
Votre journal municipal

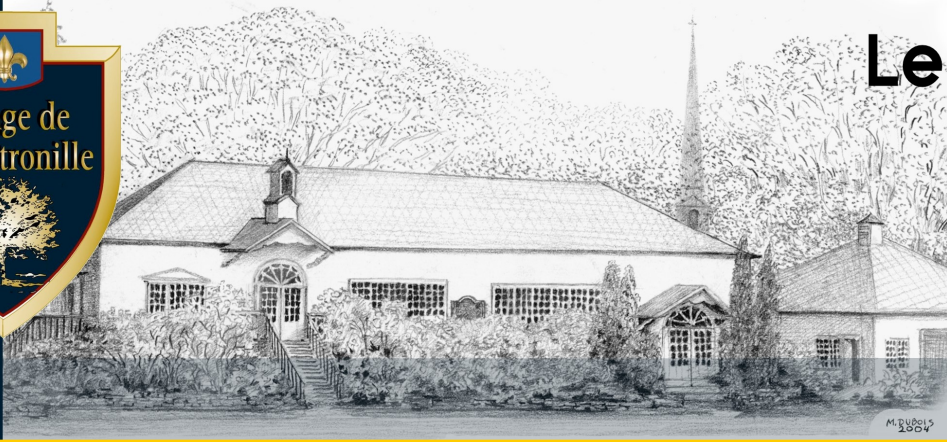

Politique de la famille et des aînés  
de la MRC de L'Île-d'Orléans



2021-2024  
Une île vivante!



## Dépôt de la Politique de la famille et des aînés du village de Sainte-Pétronille

C'est avec un immense plaisir que nous rendons disponible sur notre site Internet municipal, notre Politique de la famille et des aînés 2021-2024. Celle-ci vise à mettre en place des mesures concrètes pour favoriser le mieux-être de nos familles et de nos aînés. Elle oriente le conseil municipal sur les actions à poser à partir des besoins identifiés par la population lors de notre consultation publique de l'hiver dernier.

Notre Politique permet avant tout de porter un regard global sur les services offerts et d'identifier ceux à bonifier ou à mettre en place pour ainsi assurer la vitalité de notre municipalité et le bien-être de tous. Les éléments traités par la Politique sont l'habitat, le milieu de vie et sa sécurité, le transport, l'éducation et les loisirs. La démarche d'élaboration de notre Politique s'appuie sur trois valeurs essentielles au développement de notre communauté et au plein épanouissement des familles et des aînés d'ici soit l'accueil, l'engagement des citoyens et la solidarité.

À vous de découvrir ce précieux document rédigé en fonction de vos souhaits et besoins exprimés dans la consultation de l'hiver dernier. À vous de nous aider, par votre engagement bénévoles dans la réalisation des projets exprimés.

*Yves-André Beaulé, conseiller responsable de la Politique de la famille et des aînés*

## Sainte-Pétronille scintille – Édition 2021

Devant l'engouement pour les décorations de Noël extérieures de l'an passé, nous répétons encore cette année le volet communautaire **Sainte-Pétronille scintille**. Pour cette raison et pour souligner les efforts de nos concitoyens à égayer le village en cette saison, nous accorderons 3 prix de 150 \$ chaque à des gagnants qui seront choisis lors de la visite du jury dans tous les secteurs entre Noël et le Nouvel An. Cette année nos classifications seront comme suit :

- un prix de 150 \$ pour un élément décoratif vraiment distinctif : La Porte d'entrée principale avec la couronne de Noël formant un décor frappant dans son ensemble
- un second prix de 150 \$ sera remis pour la propriété la mieux décorée dans son ensemble total de jour comme de nuit (diurne et nocturne)
- un troisième prix de 150 \$ sera remis strictement pour la décoration lumineuse nocturne

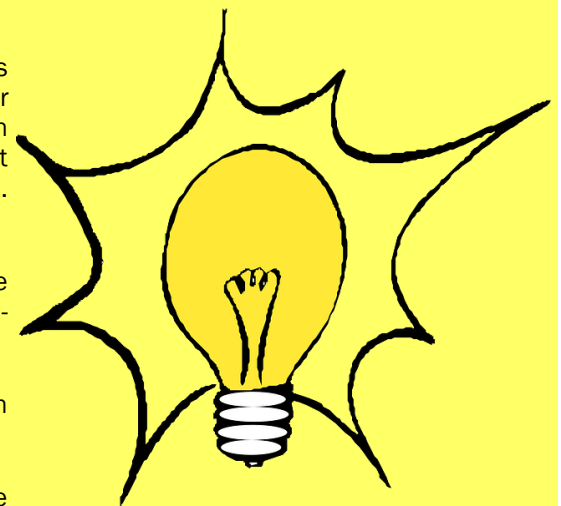

Les gagnants seront annoncés lors de la première réunion du conseil en 2022 et, par la suite, lors de la parution du journal Le Beau Lieu - hiver 2022 avec photos.

## TRACES ET IMPRESSIONS une exposition



L'exposition TRACES ET IMPRESSIONS présentée par la Bibliothèque La Ressource en novembre dernier à la mairie de Sainte-Pétronille a connu un vif succès. L'exposition constituée d'albums et de recueils d'œuvres, de livres et de carnets d'artistes, de catalogues d'exposition a été l'occasion de rendre hommage aux artistes en arts visuels actifs dans la municipalité.

Grâce à cette exposition, les 101 visiteurs ont pu se familiariser avec le travail de treize artistes. Ils ont découvert avec plaisir toute la diversité de leur art déclinée en différentes facettes. La majorité des visiteurs a consacré plus d'une heure à

l'exposition. Quelques-uns sont même revenus pour approfondir leurs explorations. Les commentaires ont été élogieux et même empreints d'émotion pour certains.

L'équipe de la bibliothèque est fière du succès remporté par cette activité culturelle et tient à remercier les personnes suivantes pour leur apport précieux :

- Les employés municipaux Jean-François Labbé, Chantal Blouin, Dany Laflamme et Stéphane Drolet ;
- Helen Faber et Robert Michaud ;
- L'équipe de bénévoles de la bibliothèque, Yvon Beaulieu responsable ;
- Un merci spécial à tous nos visiteurs.

Cordialement

*Louise Dolbec et Violette Goulet, organisatrices*



## Un don pour le bien de mon prochain

Depuis l'année dernière, je me suis impliqué dans l'Association bénévole de l'Île-d'Orléans (ABIO). J'ai réalisé avec stupeur que plusieurs insulaires vivent dans la maladie, la misère, ou encore, la pauvreté. Ce sont des personnes démunies qui ont besoin de secours ; elles sont parfois nos propres voisins.

Vu les besoins criants, je vous encourage fortement à soutenir financièrement ces personnes en faisant un don à l'Association bénévole de l'Île.

Merci de prendre en considération cette réalité et d'y répondre.

*Claude Archambault, conseiller municipal*



## Une solution de transport qui pourrait vous plaire

Pour ceux et celles qui retournent travailler en présentiel quelques jours par semaine, saviez-vous qu'il existe une option plus économique qu'un stationnement en ville et à l'essence qui ne cesse d'augmenter? Sans oublier les bouchons de circulation causés par les travaux routiers ou les conditions hivernales, qui vous occasionnent certainement du stress et de la fatigue dont vous vous passeriez. Nous avons une solution concrète à vous proposer, et gratuite jusqu'au 31 janvier 2022 !

PLUmobile !

Jusqu'au 31 janvier 2022, ce service est offert GRATUITEMENT. Oui, oui! Zéro comptant, zéro paiement.

Avec 3 départs le matin et 3 en fin de journée, un horaire particulièrement adapté aux travailleurs et aux étudiants, PLUmobile vous transporte sur le territoire de la Ville de Québec ! Plus que jamais, l'essayer c'est l'adopter !

Vous demeurez sur le chemin Royal ? PLUmobile ira vous chercher devant votre maison, ou à l'intersection avec le chemin Royal près de chez vous ! C'est pourquoi il est nécessaire de réserver votre déplacement, avant 15 h la veille au 418 827-8484.

Pour informations et réservations : 418 827-8484.

Bienvenue à bord !

*Claude Archambault, conseiller municipal*



## Nouvelles de la bibliothèque *La Ressource* de Sainte-Pétronille

### Nouveautés et suggestions de lecture de décembre

#### Coup de cœur de nos lecteurs:

*Une maison sur l'eau*, d'Emuna Elon.

#### Poésie

*Chez les deux pieds sans plumes*, de Pierre Morency.

*Nin Auass Moi l'enfant*, de Joséphine Bacon et Laure Morali.

#### Romans

*Contrecoup*, de Marie Laberge.

*Femme forêt*, d'Anaïs Barbeau-Lavalette.

*La folie des foules*, de Louise Penny.

*Tiohtià:ke*, de Michel Jean.

*La traversée des temps. T.02. La porte du ciel*, d'Eric-Emmanuel Schmitt.

*Le cerf-volant*, de Laëtitia Colombani.

*Offrandes musicales*, de Michel Tremblay.

*Les collines de Bellechasse T.03: Alice, Aline et Rosalie*, de Marthe Laverdière.

*Celle qui brûle*, de Paula Hawkins.

*18<sup>e</sup> rapt*, de James Patterson.

*La fureur des mal-aimés*, d'Elsa Roch.

*Le cercle des rêveurs éveillés*, d'Olivier Barde-Cabuçon.

#### Essais

*Nuevo Vida, mener la danse avec un trouble de santé mentale*, de Florence K.

*Le goût du moche*, d'Alice Pfeiffer.

#### Littérature jeunesse

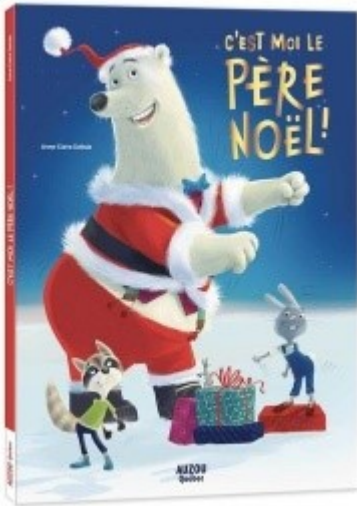

*C'est moi le Père Noël*, d'Anne-Claire Delisle.

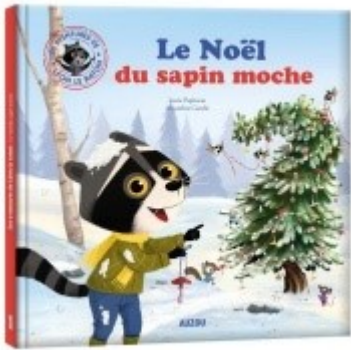

*Le Noël du sapin moche*, de Lucie Papineau.



*Le plus fabuleux cadeau du monde*, de Mark Sperring.

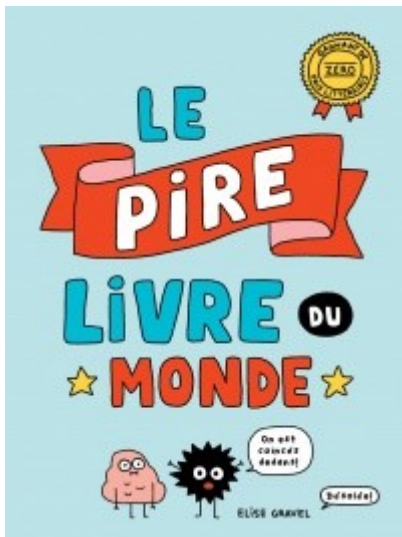

*Le pire livre du monde*, d'Élise Gravel.

La bibliothèque vous recommande aussi, du côté des périodiques, le magazine *Pomme d'api*, pour l'éveil et le divertissement des jeunes de 3 à 7 ans.

### Nouvelle bénévoles

Nous souhaitons la bienvenue à madame Lysanne Perreault qui se joint à notre équipe de bénévoles.

### Liseuse numérique

La liseuse numérique est toujours à votre disposition à la bibliothèque. Vous pouvez l'emprunter comme un livre pour une période de quatre semaines. Elle contient plusieurs ouvrages récents et des titres classiques. C'est l'occasion de vivre l'expérience d'une lecture numérique.

### Succès de l'exposition *Traces et Impressions*

L'exposition *Traces et Impressions*, réunissant des œuvres sur papier et des livres d'artistes de Sainte-Pétronille, présentée à la mairie du village en novembre, a connu un beau succès.

Quelques artistes ont fait don de ces livres et catalogues qui seront désormais conservés dans la collection de la bibliothèque. Nous remercions Mimi Lépine, Éric Dupont Anne-Yvonne Jouan, Violette Goulet et le Regroupement BLEU pour cette généreuse donation.

### Merci

Merci également à madame Annick Gosselin et à monsieur Pierre Cloutier pour les dons de livres récents qu'ils ont faits à la bibliothèque.

### Nouvelle rotation

Depuis la fin de novembre, la bibliothèque a reçu plusieurs centaines de nouveaux titres dans le cadre de la rotation d'automne du Réseau Biblio. Ne manquez pas de venir bouquiner dans les romans et du côté des ouvrages documentaires.

### Livres à vendre

Profitez de l'occasion de vous procurer d'intéressants livres qui sont à vendre à la bibliothèque et toujours à des prix imbattables.

### Horaire :

L'horaire de la bibliothèque demeure inchangé au temps des Fêtes :

- Dimanche : 10 h à 12 h
- Mardi : 19 h à 20 h
- Mercredi : 13 h à 15 h

Nos services documentaires en ligne sont toujours accessibles. Consultez le site :

<https://www.reseaubibliocnca.qc.ca/fr>.

Vous pouvez consulter nos collections sous l'onglet « Catalogue ». La Bibliothèque La Ressource est listée sous le numéro 018.

Vous pouvez ainsi choisir vos livres, faire vos réservations ou renouveler un prêt.

Vous pouvez également nous joindre par téléphone au numéro 418 828-8888, ou par courriel à l'adresse suivante :

[bibliopetronille@gmail.com](mailto:bibliopetronille@gmail.com)

## **Horaire des Fêtes de la mairie**

Veillez prendre note que le secrétariat de la municipalité sera fermé du 24 décembre 2021 au 3 janvier 2022 inclusivement.

## **Calendrier des réunions du conseil 2022**

10 janvier  
7 février  
7 mars  
4 avril  
2 mai  
6 juin  
4 juillet  
1<sup>er</sup> août  
6 septembre (mardi)  
3 octobre  
7 novembre  
5 décembre

## **Pas de neige dans la rue**

De plus, nous vous rappelons qu'il est interdit de répandre de la neige sur la chaussée après que les opérations de déneigement aient été effectuées.

## **Numéro de porte**

Nous vous demandons de rendre votre numéro de porte visible de la rue. Cela vous sera utile si vous avez besoin de services ambulanciers ou policiers durant l'hiver.

## **Motoneigistes**

À l'approche de la saison de motoneige, nous désirons inviter les motoneigistes à la prudence. De plus, nous tenons à vous rappeler qu'il est interdit de circuler sur la voie publique.

## **Cueillette des sapins de Noël**

Il y aura cueillette des sapins de Noël entre le 4 et le 15 janvier 2022. Ceux qui ont la possibilité de les transporter doivent les déposer sur le stationnement du centre communautaire, près du garage.

Vous pouvez également les placer sur le bord de la route et nos employés municipaux les ramasseront.

## **Piste de ski de fond**

On demande aux usagers de la piste d'utiliser l'aire de stationnement de l'église pour garer leur véhicule et d'éviter de se stationner dans les rues environnantes afin de ne pas nuire à la circulation ainsi qu'au déneigement.



## Les patinoires de Sainte-Pétronille

Comme à chaque année, Sainte-Pétronille parera les terrains du centre communautaire Raoul-Dandurand de ses deux patinoires tant appréciées qu'attendues.

Cependant, la date d'ouverture est dépendante de Mère Nature. Soyez assurés que nos employés municipaux, messieurs Daniel Laflamme et Stéphane Drolet, mettront tout en œuvre pour qu'elles soient prêtes le plus tôt possible. Pour en savoir davantage, vous n'avez qu'à téléphoner au 418 828-8888. De plus, nous placerons des informations importantes sur les patinoires sur le site Internet de la municipalité (<http://ste-petronille.iledorleans.com>).

Évidemment, en ce contexte actuel de pandémie, des consignes sanitaires seront obligatoires. Celles-ci seront affichées bien en vue au centre communautaire Raoul-Dandurand et à proximité des patinoires. Votre collaboration est sollicitée afin que cette activité extérieure soit sécuritaire.

Voici l'horaire d'ouverture des patinoires pour la saison 2021-2022 :

**Lundi au jeudi**

10 h à 21 h (surveillance de 17 h à 21h)

**Vendredi**

10 h à 22 h (surveillance de 18 h à 22h)

**Samedi**

10 h à 22 h (surveillance de 10 h à 22 h)

**Dimanche**

10 h à 21 h (surveillance de 10 h à 21 h)

**Horaire des fêtes:**

24 décembre : 10 h à 17 h (surveillance de 10 h à 17 h)

25 décembre : Fermé

31 décembre : 10 h à 17 h (surveillance de 10 h à 17 h)

1<sup>er</sup> janvier : Fermé

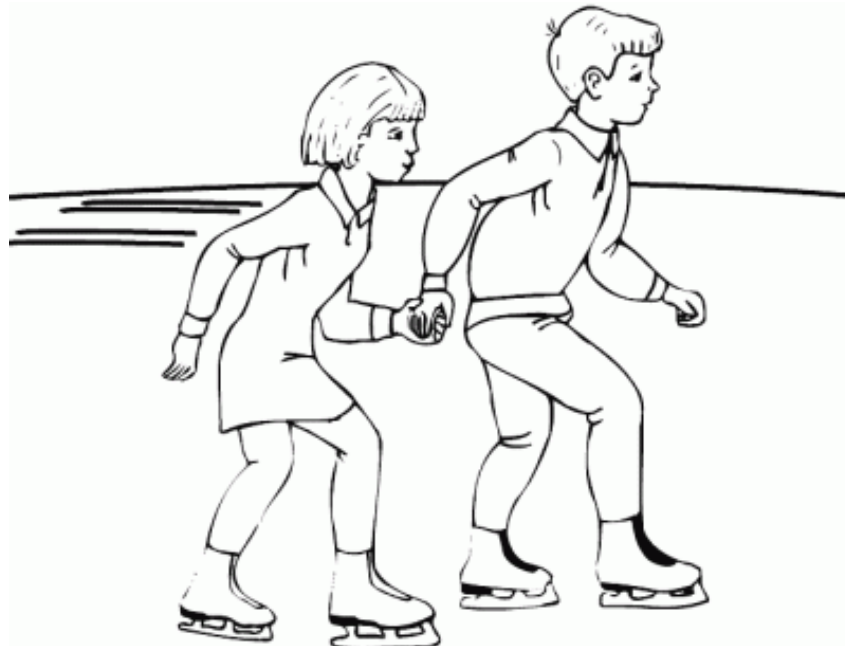



## Investissements réels pour l'année 2020 (An 1)

| Projets                                 | 2020                             |                | FINANCEMENT               |                    |                     |                    |                        |  |
|---|----------------------------------|----------------|---------------------------|--------------------|---------------------|--------------------|------------------------|--|
|   | Budget                           | Réalisé        | Subvention<br>Pacte rural | Subvention<br>TECQ | Subvention<br>Autre | Surplus<br>affecté | Budget<br>d'opérations |  |
|   | Ass. Eaux Usées - Professionnels | 180 000        | 351 214                   |                    | 351 214.00          |                    |                        |  |
| Surface multi-sports                    | 180 000                          | 198 400        | 50 000.00                 |                    |                     | 148 400.00         |                        |  |
| Rue d'Orléans                           | 82 000                           | 98 262         |                           |                    |                     | 82 000.00          | 16 262.00              |  |
| Mur de soutènement Laflamme-Gagnon      | 100 000                          | 75 470         |                           |                    |                     | 75 470.00          |                        |  |
| Informatique Mairie                     | 4 700                            | 9 592          |                           |                    |                     |                    | 9 592.00               |  |
| Boite électrique - Centre Communautaire | 13 000                           | 11 627         |                           |                    |                     |                    | 11 627.00              |  |
| Déchetreuse                             | 2 000                            | 1 381          |                           |                    |                     |                    | 1 381.00               |  |
| Système d'alarme                        | 12 000                           | 6 665          |                           |                    |                     |                    | 6 665.00               |  |
| Lien piétonnier - Éclairage             | 12 000                           | 17 015         |                           |                    |                     |                    | 17 015.00              |  |
| Canaux rue des Pins Nord                | 14 000                           | 29 989         |                           |                    |                     | 14 000.00          | 15 989.00              |  |
| Canal rue d'Orléans                     | 7 000                            | 0              |                           |                    |                     | 0.00               |                        |  |
| Ponceau rue de l'Église                 | 8 000                            | 0              |                           |                    |                     | 0.00               |                        |  |
| Asphaltage Horatio Walker               | 15 000                           | 0              |                           |                    |                     | 0.00               |                        |  |
| Études - Mur de la rue du Quai          | 20 000                           | 0              |                           |                    |                     | 0.00               |                        |  |
| Réfection du centre communautaire       | 20 000                           | 0              |                           |                    |                     | 0.00               |                        |  |
| <b>Total</b>                            | <b>669 700</b>                   | <b>799 615</b> | <b>50 000</b>             | <b>351 214</b>     | <b>0</b>            | <b>319 870</b>     | <b>78 531</b>          |  |



## Investissements réels pour l'année 2021 (An 2)

| Projets                                 | 2021                          |                  | FINANCEMENT               |                    |                       |                   |                     |                    |                         |   |
|---|-------------------------------|------------------|---------------------------|--------------------|-----------------------|-------------------|---------------------|--------------------|-------------------------|---|
|   | Budget                        | Réalisé          | Subvention<br>Pacte rural | Subvention<br>TECC | Subvention<br>PRIMEAU | Subvention<br>MTQ | Subvention<br>Autre | Surplus<br>affecté | *Surplus<br>non affecté | Budget<br>Prélevement emprunt<br>d'opérations |
|   | Ass. Eaux Usées - Archéologie | 80 000           | 9 214                     |                    | 9 214.00              |                   |                     |                    |                         |   |
| Ass. Eaux Usées - Travaux - 31-10-2021  | 11 469 259                    | 1 848 065        |                           |                    | 623 082.00            | 927 854.00        |                     |                    |                         | 297 129.00                                    |
| Ass. Eaux Usées - Travaux - Estimé      |                               | 900 000          |                           |                    |                       |                   |                     |                    |                         |   |
| Asphaltage Horatio Walker               | 15 800                        | 0                |                           |                    |                       |                   |                     |                    | 0.00                    |   |
| Réfection rue d'Orléans (phase 2)       | 90 000                        | 11 550           |                           |                    |                       |                   |                     |                    | 11 550.00               |   |
| Rue Marie-Anne (tuyau écoulement d'eau) | 11 600                        | 4 263            |                           |                    |                       |                   |                     |                    | 4 623.00                |   |
| Descente Horatio-Walker                 | 14 200                        | 0                |                           |                    |                       |                   |                     |                    | 0.00                    |   |
| Grosse grille de la rue Genest          | 15 800                        | 0                |                           |                    |                       |                   |                     |                    | 0.00                    |   |
| Études - Mur du Quai                    | 20 000                        | 0                |                           |                    |                       |                   |                     |                    | 0.00                    |   |
| Escalier Laffamme-Gagnon                | 5 300                         | 0                |                           |                    |                       |                   |                     |                    | 0.00                    |   |
| <b>Total</b>                            | <b>11 721 959</b>             | <b>2 773 092</b> | <b>0</b>                  | <b>9 214</b>       | <b>623 082</b>        | <b>927 854</b>    | <b>0</b>            | <b>0</b>           | <b>16 173</b>           | <b>297 129</b>                                |



MUNICIPALITÉ DE SAINTE-PÉTRONILLE  
 PLAN TRIENNAL D'IMMOBILISATIONS  
 2020 - 2022

Prévisions pour l'année 2022 (An 3)

| Projets  | 2022              | FINANCEMENT               |                    |                       |                   |                     |                    |                         |                             |                        |              |          |
|--|-------------------|---------------------------|--------------------|-----------------------|-------------------|---------------------|--------------------|-------------------------|-----------------------------|------------------------|--------------|----------|
|  |                   | Subvention<br>Pacte rural | Subvention<br>TECQ | Subvention<br>PRIMEAU | Subvention<br>MTQ | Subvention<br>Autre | Surplus<br>affecté | *Surplus<br>non affecté | Budget<br>règlement emprunt | Budget<br>d'opérations |              |          |
| Ass. Eaux Usées - Archéologie                                | 80 000            |                           | 80 000.00          |                       |                   |                     |                    |                         |                             |                        |              |          |
| Ass. Eaux Usées - Travaux                                    | 14 941 320        |                           |                    | 8 770 785.00          | 4 429 533.00      |                     |                    |                         |                             |                        | 1 741 002.00 |          |
| Ponceau rue de l'Eglise                                      | 10 000            |                           |                    |                       |                   |                     |                    |                         |                             |                        |              | 7 000.00 |
| Refaire le remblai dans le coin des espaces de stationnement | 5 800             |                           |                    |                       |                   |                     |                    |                         |                             |                        |              |          |
| Études - Mur du Quai   | 20 000            |                           |                    |                       |                   |                     |                    |                         |                             |                        |              |          |
| Réfection du centre communautaire                            | 98 090            |                           |                    |                       |                   | 98 090.00           |                    |                         |                             |                        |              |          |
| Communications (Covid-19)                                    | 30 000            |                           |                    |                       |                   | 30 000.00           |                    |                         |                             |                        |              |          |
| Descente Horatio-Walker                                      | 14 200            |                           |                    |                       |                   |                     |                    |                         |                             |                        |              |          |
| Grille de la rue Genest                                      | 15 800            |                           |                    |                       |                   |                     |                    |                         |                             |                        |              |          |
| Escalier rue Lafamme-Gagnon                                  | 8 000             |                           |                    |                       |                   |                     |                    |                         |                             |                        |              |          |
| <b>Total</b>   | <b>15 223 210</b> | <b>0</b>                  | <b>80 000</b>      | <b>8 770 785</b>      | <b>4 429 533</b>  | <b>128 090</b>      | <b>0</b>           | <b>66 800</b>           | <b>1 741 002</b>            | <b>7 000</b>           |              |          |

**Village de Sainte-Pétronille**  
**Prévisions budgétaires**  
**2022**

| Dépenses  | Budg. 2021     | Budg. 2022     |
|---|----------------|----------------|
| <b>Conseil municipal</b>                        |                |                |
| Rémunération                                    | 36 974         | 38 860         |
| Allocation de dépenses                          | 18 487         | 19 430         |
| Régime de retraite-élus                         | 2 105          | 2 211          |
| Régime des rentes du Québec-élus                | 1 770          | 2 010          |
| Fonds services santé-élus                       | 1 576          | 1 656          |
| C.S.S.T.-élus                                   | 325            | 325            |
| R.Q.A.P-élus                                    | 440            | 530            |
| Frais de représentation                         | 2 000          | 2 000          |
| <b>Total</b>                                    | <b>63 677</b>  | <b>67 022</b>  |
| <b>Application de la loi</b>                    |                |                |
| Cour municipale                                 | 500            | 1 000          |
| <b>Total</b>                                    | <b>500</b>     | <b>1000</b>    |
| Dépenses  | Budg. 2021     | Budg. 2022     |
| <b>Gestion financière et administrative</b>     |                |                |
| Rémunération (DG) - Annuel                      | 61 950         | 63 353         |
| Rémunération (DGA) - Horaire                    | 30 954         | 27 596         |
| Régime de retraite                              | 3 098          | 3 168          |
| Régime d'assurances                             | 6 300          | 6 300          |
| Régime de rente du Québec                       | 4 908          | 5 000          |
| Assurance-emploi                                | 1 561          | 1 900          |
| Fonds services santé                            | 3 958          | 3 960          |
| C.S.S.T.  | 2 063          | 2 100          |
| RQAP  | 643            | 650            |
| Frais de déplacement & représentation           | 900            | 900            |
| Frais de poste                                  | 4 200          | 2 000          |
| Publicité (PUBLIPOSTAGE)                        | 2 500          | 3 000          |
| Téléphone                                       | 5 200          | 3 000          |
| Hébergement site Web                            | 150            | 150            |
| Journal Autour de l'Île                         | 7 112          | 7 325          |
| Réception                                       | 8 000          | 10 000         |
| Services juridiques                             | 20 000         | 21 000         |
| Vérification                                    | 15 500         | 15 500         |
| Suivi comptabilité                              |                | 15 000         |
| Informatique                                    | 8 500          | 10 000         |
| Frais des mutations                             | 200            | 300            |
| Frais d'archivage - Daniel B. Guillot           | 2 700          | 2 800          |
| Formation & perfectionnement                    | 3 000          | 5 000          |
| Assurance resp. publ.                           | 17 000         | 20 000         |
| Cotisation, assurance & abonnement              | 3 000          | 3 000          |
| Entretien-Mairie                                | 7 800          | 8 000          |
| Équipement de bureau (photocopieur + interac)   | 6 700          | 6 700          |
| Autres cadeaux                                  | 4 000          | 4 000          |
| Prime de départ maire sortant                   |                | 10 000         |
| Fournitures de bureau                           | 4 000          | 4 000          |
| Électricité – Mairie                            | 6 800          | 6 800          |
| Mauvaises créances                              | 500            | 500            |
| Quote-part - M R C                              | 110 593        | 116 964        |
| Quote-part - M R C - Immeubles non résidentiels | 12 698         | 12 619         |
| Quote-part - C M Q                              | 8 173          | 7 687          |
| Aide financière                                 | 7 000          | 7 000          |
| Frais SPA                                       |                | 2 502          |
| Intérêts et pénalités                           | 150            | 150            |
| Intérêts - Règlement d'emprunt                  | 10 000         | 15 000         |
| <b>Total</b>                                    | <b>391 811</b> | <b>434 924</b> |

| Dépenses                                | Budg. 2021     | Budg. 2022     |
|---|----------------|----------------|
| <b>Greffé</b>                           |                |                |
| Élection                                | 8 150          | 9 400          |
| Fournitures de bureau                   | 3 000          | 4 000          |
| <b>Total</b>                            | <b>11 150</b>  | <b>13 400</b>  |
| <b>Évaluation</b>                       |                |                |
| Évaluation                              | 35 600         | 23 200         |
| <b>Total</b>                            | <b>35 600</b>  | <b>23 200</b>  |
| <b>Sécurité publique</b>                |                |                |
| Sûreté du Québec                        | 175 527        | 179 038        |
| Police locale                           | 2 000          | 2 000          |
| Service incendie                        | 98 000         | 95 959         |
| Mesures d'urgence                       | 500            | 500            |
| Citerne (servitudes)                    | 2 200          | 2 500          |
| Citerne (déneigement)                   | 450            | 500            |
| Système alerte population               | 1 000          | 1 000          |
| <b>Total</b>                            | <b>279 677</b> | <b>281 497</b> |
| Dépenses                                | Budg. 2021     | Budg. 2022     |
| <b>Transport</b>                        |                |                |
| Inspecteur agraire                      | 1 000          | 1 000          |
| Salaires - Voirie                       | 78 342         | 80 117         |
| Régime de retraite                      | 3 920          | 4 008          |
| Régime d'assurances                     | 2 290          | 2 400          |
| Régie des rentes du Québec              | 4 148          | 4 720          |
| Assurance-emploi                        | 1 320          | 1 520          |
| Fonds services santé                    | 3 338          | 3 520          |
| C.S.S.T.                                | 1 740          | 1 740          |
| Régime québécoise d'assurance parentale | 560            | 568            |
| Frais de déplacement                    | 1 000          | 1 000          |
| Téléphone voirie                        | 750            | 1 100          |
| Frais de génie                          | 5 000          | 20 000         |
| Formation & perfectionnement            | 3 000          | 3 000          |
| Immatriculation                         | 900            | 900            |
| Location matériel et véhicules          | 1 000          | 1 000          |
| Entretien garage                        | 1 000          | 1 000          |
| Entretien et réparation véhicules       | 7 000          | 5 000          |
| Voirie                                  | 60 000         | 60 000         |
| Essence                                 | 5 000          | 5 000          |
| Articles de quincaillerie               | 1 500          | 500            |
| Signalisation                           | 3 000          | 3 000          |
| Enlèvement de la neige (+ trottoirs)    | 72 200         | 72 200         |
| Surplus trottoirs                       |                | 5 000          |
| Sable                                   | 7 500          | 7 500          |
| Entretien éclairage                     | 5 250          | 6 000          |
| Éclairage des rues                      | 11 500         | 12 000         |
| Transport adapté                        | 5 500          | 5 500          |
| Entretien cabanons                      | 6 000          | 10 000         |
| <b>Total</b>                            | <b>293 758</b> | <b>319 293</b> |
| Dépenses                                | Budg. 2021     | Budg. 2022     |
| <b>Hygiène du milieu</b>                |                |                |
| Enlèvement des ordures                  | 81 525         | 78 300         |
| Analyse d'eau                           | 2 000          | 2 000          |
| Toilette chimique rue du Quai           | 1 500          | 1 500          |
| <b>Total</b>                            | <b>85 025</b>  | <b>81 800</b>  |
| <b>Aménagement et urbanisme</b>         |                |                |
| Secrétaire CCU                          | 1 600          | 1 600          |
| Urbanisme                               | 5 000          | 10 000         |
| Boisé - Éclairage                       | 0              | 4 200          |
| Boisé - Œuvres d'art                    |                | 1 200          |
| Art public - Plaque                     | 13 000         | 3 000          |
| Embellissement du territoire            | 35 000         | 35 000         |
| <b>Total</b>                            | <b>54 600</b>  | <b>55 000</b>  |

| Dépenses   | Budg. 2021        | Budg. 2022        |
|--|-------------------|-------------------|
| <b>Loisirs</b>   |                   |                   |
| Salaires - Loisirs   | 19 585            | 20 029            |
| Régime de retraite   | 980               | 1 002             |
| Régime d'assurances  | 572               | 600               |
| Régime de rente du Québec                                    | 1 037             | 1 180             |
| Assurance-emploi   | 330               | 380               |
| Fonds services santé   | 834               | 880               |
| C.S.S.T.   | 435               | 435               |
| RQAP   | 140               | 142               |
| Télé - Centre communautaire                                  | 650               | 700               |
| Entretien – Centre communautaire                             | 27 000            | 27 000            |
| Huile à chauffage  | 9 200             | 9 200             |
| Articles de quincaillerie                                    | 500               | 550               |
| Électricité – centre   | 4 200             | 4 500             |
| Hockey   | 1 100             | 1 100             |
| Entretien et réparation patinoire                            | 1 000             | 1 000             |
| Camp de jour   | 12 000            | 12 000            |
| Ent. & rép. terrain de jeux                                  | 1 000             | 1 000             |
| Jeux   | 1 000             | 1 000             |
| Électricité  | 2 500             | 2 500             |
| Ski de fond  | 3 000             | 4 000             |
| Soccer   | 1 200             | 1 200             |
| CSST-Bénévoles   | 200               | 200               |
| Bibliothèque   | 7 000             |                   |
| Téléphone Bibliothèque                                       | 720               |                   |
| Achats de Livres - Bibliothèque                              | 5 000             |                   |
| Achats de Périodiques - Bibliothèque                         | 500               |                   |
| Achat fournitures de bureau - Bibliothèque                   | 500               |                   |
| Achat d'équipement - Bibliothèque                            | 280               |                   |
| Réseau BIBLIO - Bibliothèque                                 |                   | 5 312             |
| Achat et traitement de biens culturels - Bibliothèque        |                   | 4 925             |
| Personnel - Bibliothèque                                     |                   | 600               |
| Animation - Bibliothèque                                     |                   | 750               |
| Transport et communication - Bibliothèque                    |                   | 1 325             |
| Fournitures et approvisionnements - Bibliothèque             |                   | 750               |
| Informatique - Bibliothèque                                  |                   | 1 941             |
| Dépenses diverses - Bibliothèque                             |                   | 500               |
| <b>Total</b>   | <b>102 463</b>    | <b>90 598</b>     |
| <b>Total des dépenses</b>                                    | <b>1 318 261</b>  | <b>1 367 734</b>  |
| Contribution du budget - act. Investissement                 | 22 700            | 7 000             |
| <b>TOTAL BUDGET DE FONCTIONNEMENT</b>                        | <b>1 340 961</b>  | <b>1 374 734</b>  |
| <b>Dépenses</b>  | <b>Budg. 2021</b> | <b>Budg. 2022</b> |
| <b>Investissements</b>                                       |                   |                   |
| Ass. Eaux Usées - Archéologie                                |                   | 80 000            |
| Ass. Eaux Usées - Travaux                                    |                   | 14 941 320        |
| Ponceau rue de l'Église                                      |                   | 10 000            |
| Refaire le remblai dans le coin des espaces de stationnement |                   | 5 800             |
| Réfection du centre communautaire                            |                   | 98 090            |
| Études - Mur du Quai   |                   | 20 000            |
| Descente Horatio-Walker                                      |                   | 14 200            |
| Escalier rue Laflamme-Gagnon                                 |                   | 8 000             |
| Communications (Covid-19)                                    |                   | 30 000            |
| Grille de la rue Genest                                      |                   | 15 800            |
| Remboursement - Règlement d'emprunt                          |                   | 108 200           |
| <b>Total investissements</b>                                 | <b>0</b>          | <b>15 331 410</b> |
| <b>Grand total des dépenses</b>                              | <b>1 340 961</b>  | <b>16 706 144</b> |

| Revenus  | Budg. 2021       | Budg. 2022        |
|--|------------------|-------------------|
| <b>Taxes</b>   |                  |                   |
| Taxes - Résidentiel                                      | 1 059 435        | 1 183 145         |
| Taxes - Affaires   | 41 109           | 44 713            |
| Quote-part égout   |                  | 108 200           |
| <b>Total</b>   | <b>1 100 544</b> | <b>1 336 058</b>  |
| <b>Vidanges</b>  | <b>81 525</b>    | <b>78 300</b>     |
| <b>Total</b>   | <b>81 525</b>    | <b>78 300</b>     |
| <b>Autres revenus de sources locales</b>                 |                  |                   |
| Activités récréatives                                    | 1 000            | 1 000             |
| Location de salles                                       | 1 700            | 1 700             |
| Loyers   | 5 370            | 5 430             |
| Recouvrement de tiers                                    | 225              | 225               |
| Autres   | 5                | 5                 |
| Autres (photocopies)                                     | 195              | 195               |
| Licences et permis                                       | 3 000            | 3 000             |
| Droits de mutations                                      | 50 000           | 48 126            |
| Amendes et pénalités                                     | 2 000            | 2 000             |
| Intérêts : banque  | 1 000            | 1 000             |
| taxes  | 2 000            | 2 000             |
| Autres services rendus - Foyer                           | 3 686            | 3 895             |
| <b>Total</b>   | <b>70 181</b>    | <b>68 576</b>     |
| Surplus - Equilibre budgétaire                           | 28 076           | 0                 |
| <b>TOTAL BUDGET DE FONCTIONNEMENT</b>                    | <b>1 280 326</b> | <b>1 482 934</b>  |
| Revenus  | Budg. 2021       | Budg. 2022        |
| <b>Investissements</b>                                   |                  |                   |
| TECQ - Ass. Eaux Usées - Archéologie                     |                  | 80 000            |
| PRIMEAU - Ass. Eaux Usées - Travaux                      |                  | 8 770 785         |
| MTQ - Ass. Eaux Usées - Travaux                          |                  | 4 199 500         |
| Emprunt municipalité - Ass. Eaux Usées - Travaux         |                  | 1 971 035         |
| Surplus non-affecté - Refaire le remblai rue de l'Église |                  | 5 800             |
| Surplus non-affecté - Descente Horatio-Walker            |                  | 14 200            |
| Surplus non-affecté - Escalier rue Laflamme-Gagnon       |                  | 8 000             |
| Surplus non-affecté - Ponceau rue de l'Église            |                  | 7 000             |
| Budget d'opérations - Ponceau rue de l'Église            |                  | 3 000             |
| Subvention PRABAM - Réfection du centre communautaire    |                  | 98 090            |
| Surplus non-affecté - Études - Mur du Quai               |                  | 20 000            |
| Surplus non-affecté - Grille de la rue Genest            |                  | 15 800            |
| Transfert FERNCR - Communications (Covid-19)             |                  | 30 000            |
| <b>Total</b>   | <b>0</b>         | <b>15 223 210</b> |
| <b>Grand total des revenus</b>                           | <b>1 280 326</b> | <b>16 706 144</b> |



Joyeuses Fêtes !